



LXII LEGISLATURA  
CÁMARA DE DIPUTADOS



## **CENTRO DE ESTUDIOS PARA EL ADELANTO DE LAS MUJERES Y LA EQUIDAD DE GÉNERO**

### **Información estadística y cualitativa sobre violencia en la niñez y en la adolescencia (delitos sexuales) en las entidades federativas**

Este material es propiedad de la Cámara de Diputados y los derechos de autora corresponden a la investigadora que elaboró el presente documento. Las opiniones expresadas en este documento reflejan el punto de vista de la investigadora, no necesariamente expresan el punto de vista del CEAMEG.

## Contenido

Presentación .....	4
I. Indicadores básicos de contexto.....	5
II. Violencia en la niñez y la adolescencia.....	7
A. Maltrato infantil .....	8
B. Abuso sexual .....	23
III. Referencias.....	31

## Cuadros

Cuadro 1 índice de reportes de maltrato recibidos, atendidos, comprobados y denuncias presentadas por cada 100 mil niños, por entidad federativa, 2010 .....	9
Cuadro 2 Número de menores maltratados atendidos por cada 100 mil por entidad federativa, 2010.....	11
Cuadro 3 Distribución porcentual de maltrato infantil por tipo y entidad federativa, 2004 .....	14
Cuadro 3 Distribución porcentual de las niñas y niños de 6 a 9 años según lo respondido a “Yo siento que en mi casa me maltratan y me pegan” por entidad federativa.....	19
Cuadro 4 Distribución porcentual de las niñas y niños de 10 a 12 años según lo respondido a “En mi casa me maltratan y me pegan” por entidad federativa. ....	20
Cuadro 5 Distribución porcentual de las niñas y niños de 13 a 15 años según lo respondido a “En mi casa me maltratan y me pegan” por entidad federativa. ....	21

## Gráficas

Gráfica 1 Número de niñas por cada 100 niños atendidos por maltrato, 2001-2011 .....	12
Gráfica 2 Número de niñas por cada 100 niños atendidos por maltrato, por entidad federativa, 2010.....	13
Gráfica 3 Porcentaje de niñas y niños que declararon haber sido maltratados o golpeados en sus casas, 2012 .....	18
Gráfica 4 Porcentaje de niños y niñas que declararon que algún miembro de su familia ha <i>tocado su cuerpo</i> , 2012.....	24
Gráfica 5 Porcentaje de niños y niñas de 6 a 9 años que declararon que algún miembro de su familia ha <i>tocado su cuerpo</i> , por entidad federativa 2012 .....	26
Gráfica 6 Porcentaje de niños y niñas de 10 a 12 años que declararon que algún miembro de su familia ha <i>tocado su cuerpo</i> , por entidad federativa 2012 .....	28
Gráfica 7 Porcentaje de niños y niñas de 13 a 15 años que declararon que algún miembro de su familia ha <i>tocado su cuerpo</i> , por entidad federativa 2012 .....	30

## **Presentación**

Este documento presenta la información sobre la violencia en la niñez y la adolescencia. Para esto se muestra una serie de indicadores de contexto (población, salud, etc.). En seguida, se muestra el análisis de la información sobre el maltrato infantil y abuso sexual, proveniente de los registros de reportes de maltrato del DIF y del análisis de la Consulta infantil y juvenil 2012 que provee información sobre estos aspectos, los cuales son difíciles de documentar con estadísticas oficiales por la naturaleza y confidencialidad de algunos de los datos. .

## **I. Indicadores básicos de contexto**

En el año 2010 en el país se registraron a 39,226,744 personas de 0 a 17 años, lo que representa a 34.9 por ciento de la población total del país. 50.7 por ciento son niños y 49.3 son niñas.

Chiapas, Guerrero, Oaxaca, Aguascalientes y Puebla son las entidades federativas que mayor proporción de niñas y niños registraron en 2010. En Chiapas y Guerrero más de 40 por ciento de su población es infantil.

Del total de la población infantil, casi 27 por ciento son menores de 4 años; 28 por ciento son niñas y niños de entre 5 y 9 años; 27.9 por ciento son infantes de entre 10 y 14 años de edad, y 17 por ciento son adolescentes de 15 a 17 años.

En el 2008, de los hogares con niños entre 3 y 17 años el 25.3 y 33.7% estaban en situación de pobreza alimentaria y de capacidades respectivamente. Por otro lado, la población hablante de lengua indígena también se ve más afectada en comparación con la no hablante. El porcentaje de pobreza alimentaria es 3 veces mayor para los indígenas, mientras que la pobreza de capacidades es 2.4 veces mayor.

En las tres últimas décadas el promedio nacional de escolaridad de las y los mexicanos aumentó más del doble: pasó de 3.4 años en 1970 a 7.7 en 2008. Este indicador presenta diferencias significativas por entidad federativa estrechamente ligadas a la situación de pobreza que tiene la entidad. En el Distrito Federal, los años promedio de escolaridad son de 9.3 y en Nuevo León de 8.8, mientras que en Oaxaca son de 6.4 y en Chiapas de 5.7.

Entre los niños y niñas que asisten a la escuela, en el grupo de edad de ocho a 11 años, tres de cada 100 se encuentran en rezago grave y tienen grandes posibilidades de abandonar sus estudios de primaria. Guerrero (7.4%), Chiapas (6.9%), Oaxaca (6.3%), Veracruz (5.3%) y Campeche (5.0%) son los estados que presentan los niveles más altos de rezago grave. Oaxaca, Chiapas y Guerrero son estados críticos porque presentan el mayor rezago.

San Luís Potosí y Campeche son las entidades que tienen una cobertura de 100% de vacunación, de manera contraria, Quintana Roo y el Estado de México registraron una menor cobertura de vacunación de niñas y niños. A nivel nacional está cubierto 95.2 por ciento del total de niñas y niños menores de 1 año.

En 2008 las principales causas de morbilidad en la población menor de 15 años fueron las infecciones respiratorias agudas (72.7%); las infecciones intestinales por otros organismos y las mal definidas (12.7 por ciento); y las infecciones de vías urinarias (2.4 por ciento).

En 2010 cerca de 2 millones de menores entre 3 y 17 años hablaban algún tipo de lengua indígena, lo que corresponde a un 6.0% del total de niños de esta edad. De los cuales el 50.3% (991, 408) son niños y el 49.7% (980, 364) son niñas.

## **II. Violencia en la niñez y la adolescencia**

Este apartado se divide en 2 partes, en la primera se aborda el tema del maltrato infantil y en la segunda, el abuso sexual o la violencia sexual específicamente ejercida en contra de las y los menores.

De acuerdo con el Fondo de las Naciones Unidas para la Infancia: “Los menores víctimas de maltrato y abandono son aquel segmento de la población conformado por niños, niñas y jóvenes hasta los 18 años que sufren ocasional o habitualmente actos de violencia física, sexual o emocional, sea en el grupo familiar o en las instituciones sociales. El maltrato puede ser ejecutado por omisión, supresión o trasgresión de los derechos individuales y colectivos e incluye el abandono completo o parcial”. Por su parte, la Organización Mundial de la Salud (OMS) señala que: “El maltrato o la vejación de menores abarca todas las formas de malos tratos físicos y emocionales, abuso sexual, descuido o negligencia o explotación comercial o de otro tipo, que originen un daño real o potencial para la salud del niño(a), su supervivencia, desarrollo o dignidad en el contexto de una relación de responsabilidad, confianza o poder.” (OMS/OPS, 2003)



## **A. Maltrato infantil**

Al igual que la violencia de género, el maltrato hacia los menores se da principalmente en los hogares (INMUJERES, 2007). El siguiente Cuadro, se construyó a partir de la información del DIF sobre los reportes por maltrato recibidos en 2010. Se creó un indicador (Índice de reportes de maltrato) por cada 100 mil niñas y niños de los estados, con el fin de homologar las cifras y hacerlas comparables.

Yucatán, Coahuila, Quintana Roo, Chihuahua y Sinaloa son las 5 entidades en donde más casos de maltrato infantil se comprobaron en el año 2010. En Yucatán, por ejemplo, se registraron 469.4 reportes de maltrato por cada 100 mil niños de la entidad, de los cuales todos fueron atendidos y en 354 casos por cada 100 mil niños se comprobó el maltrato. En el caso de Coahuila se reportaron 386 casos de maltrato por cada 100 mil niñas y niños de la entidad, en esta entidad se comprobaron 304 casos por cada 100 mil niños.

Querétaro, Zacatecas y Veracruz tienen el índice de reportes de maltrato infantil por cada 100 niños más bajo respecto a la totalidad de las entidades federativas.

**Cuadro 1 índice de reportes de maltrato recibidos, atendidos, comprobados y denuncias presentadas por cada 100 mil niños, por entidad federativa, 2010**

Estatal	Reportes de maltrato recibidos por los SEDIF	Reportes atendidos por los SEDIF	Reportes en los que se comprueba el maltrato	Denuncias presentadas ante el ministerio público
Aguascalientes	<b>180.6</b>	<b>180.6</b>	<b>108.6</b>	<b>44.2</b>
Baja California	151.0	<b>148.3</b>	61.3	<b>17.1</b>
Baja California Sur	51.1	41.3	36.1	<b>20.6</b>
Campeche	57.7	57.7	30.6	2.8
Chiapas	54.5	54.5	54.5	*
Chihuahua	<b>300.9</b>	<b>250.6</b>	<b>141.8</b>	<b>12.7</b>
Coahuila	<b>386.7</b>	<b>386.7</b>	<b>304.1</b>	<b>41.2</b>
Colima	134.8	121.8	70.6	8.4
Distrito Federal	53.5	53.5	10.8	0.1
Durango	<b>174.2</b>	108.9	63.3	10.9
México	*	*	*	2.5
Guanajuato	73.9	*	35.2	9.7
Guerrero	2.6	2.6	1.6	1.6
Hidalgo	104.2	104.2	64.4	3.7
Jalisco	7.1	7.1	3.2	0.3
Michoacán	16.8	16.8	4.8	1.2
Morelos	122.2	106.8	57.1	11.9
Nayarit	141.1	141.1	73.8	7.1
Nuevo León	<b>225.3</b>	<b>225.4</b>	<b>77.5</b>	1.3
Oaxaca	10.5	10.5	5.2	2.5
Puebla	67.2	59.1	29.8	1.7
Querétaro	30.6	30.6	1.5	2.9
Quintana Roo	<b>355.3</b>	<b>355.3</b>	<b>144.2</b>	<b>21.9</b>
San Luis Potosí	115.9	115.9	<b>75.2</b>	2.9
Sinaloa	<b>182.4</b>	<b>180.7</b>	<b>134.6</b>	<b>41.4</b>
Sonora	<b>387.1</b>	<b>387.1</b>	<b>127.6</b>	1.3
Tabasco	72.1	70.0	35.7	7.4
Tamaulipas	<b>190.2</b>	<b>189.6</b>	<b>128.7</b>	<b>33.4</b>
Tlaxcala	42.9	42.9	26.7	<b>21.6</b>
Veracruz	6.2	5.2	1.0	4.2
Yucatán	<b>469.4</b>	<b>469.4</b>	<b>354.6</b>	<b>121.9</b>
Zacatecas	34.3	32.8	1.1	0.5

**Fuente:** CEAMEG con base en estadísticas del DIF Procuraduría de la Defensa del Menor y la Familia. Maltrato e INEGI, Censo de Población y Vivienda 2010.

De acuerdo al número de niñas y niños atendidos por maltrato infantil en el año 2010 se tiene que las 10 entidades federativas donde se atendieron más niñas y niños por maltrato infantil fueron Coahuila, Aguascalientes, Yucatán, Sinaloa, Sonora, Colima, Chihuahua, Tamaulipas, Campeche y Nuevo León. En las primeras 2 mencionadas se atendieron hasta 500 niños y niñas (por cada 100 mil).

En contraste, en Veracruz y Guerrero se atendieron entre 1 y 5 niños y niñas maltratadas.

De acuerdo a si son niñas o niños a los que se atendieron, en Coahuila se atendieron a 601 niñas por maltrato por cada 100 mil niñas de esa entidad, en Aguascalientes a 375 niñas y en Yucatán a 370. En el caso de niños maltratados, existe una mayor proporción de niños atendidos por maltrato en Aguascalientes (673) y Coahuila (504).

**Cuadro 2 Número de menores maltratados atendidos por cada 100 mil por entidad federativa, 2010**

Entidad	Menores maltratados atendidos	Niñas maltratadas	Niños maltratados
Aguascalientes	<b>526.5</b>	<b>375.4</b>	<b>673.5</b>
Baja California	148.6	<b>150.6</b>	146.6
Baja California Sur	50.7	51.6	49.7
Campeche	<b>153.1</b>	94.7	<b>209.7</b>
Chiapas	54.5	60.0	49.1
Chihuahua	<b>194.6</b>	<b>193.8</b>	<b>195.3</b>
Coahuila	<b>552.3</b>	<b>601.6</b>	<b>504.6</b>
Colima	<b>201.7</b>	<b>198.3</b>	<b>205.0</b>
Distrito Federal	18.7	17.6	19.8
Durango	132.5	82.0	<b>181.5</b>
México	109.8	116.8	103.0
Guanajuato	72.6	79.7	65.7
Guerrero	1.0	2.4	1.2
Hidalgo	64.4	60.2	68.5
Jalisco	30.1	32.3	26.9
Michoacán	16.8	14.8	18.7
Morelos	90.6	100.6	80.8
Nayarit	121.1	112.4	129.4
Nuevo León	<b>150.4</b>	<b>145.6</b>	<b>155.0</b>
Oaxaca	14.5	14.4	14.7
Puebla	34.2	34.5	33.9
Querétaro	59.2	57.2	48.8
Quintana Roo	62.1	66.5	57.7
San Luis Potosí	87.3	90.0	84.5
Sinaloa	<b>247.3</b>	<b>252.9</b>	<b>241.8</b>
Sonora	<b>217.7</b>	<b>218.7</b>	<b>216.5</b>
Tabasco	75.7	73.2	78.2
Tamaulipas	<b>162.9</b>	<b>214.9</b>	112.6
Tlaxcala	54.5	50.4	58.6
Veracruz	5.0	6.2	3.9
Yucatán	<b>370.4</b>	<b>370.4</b>	<b>370.4</b>
Zacatecas	20.1	21.4	18.7

Fuente: CEAMEG con base en estadísticas del DIF Procuraduría de la Defensa del Menor y la Familia. Maltrato e INEGI, Censo de Población y Vivienda 2010.

Al observar el comportamiento en el tiempo del número de niñas atendidas por maltrato por cada 100 niños, se observa en la siguiente Gráfica que en casi la totalidad de los períodos observados existe un mayor número de niñas que de niños maltratados. Por ejemplo, en el año 2009 se atendieron a 110 niñas por cada 100 niños.

**Gráfica 1 Número de niñas por cada 100 niños atendidos por maltrato, 2001-2011**

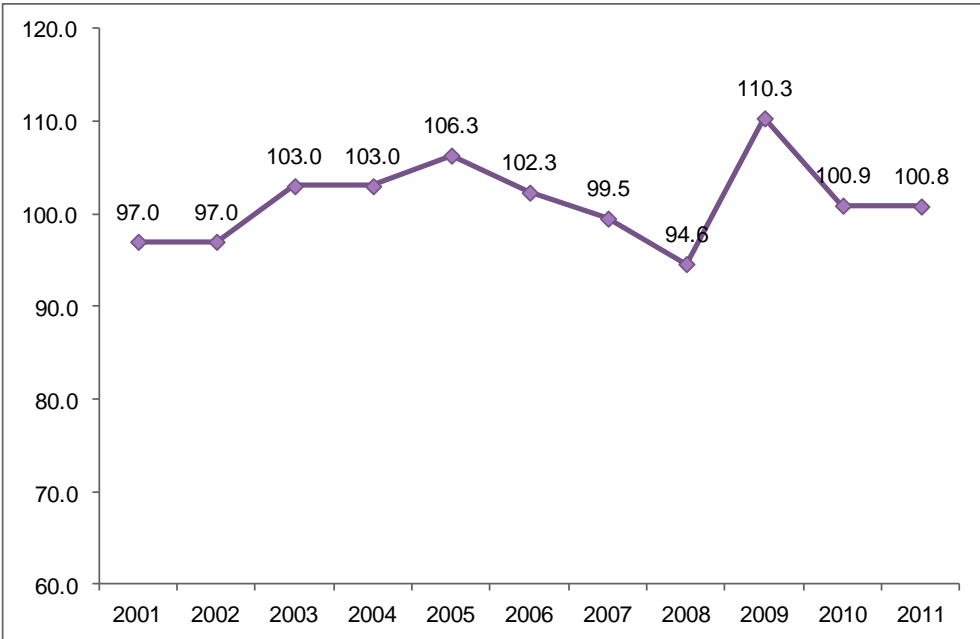

**Fuente:** CEAMEG con base en estadísticas del DIF Procuraduría de la Defensa del Menor y la Familia. Maltrato

En el mismo sentido de la Gráfica anterior, pero por entidad federativa, se observa que en Guerrero, Tamaulipas y Veracruz hay una considerable proporción de niñas respecto al número de niños que se atienden por maltrato encada una de estas entidades.

**Gráfica 2 Número de niñas por cada 100 niños atendidos por maltrato, por entidad federativa, 2010**

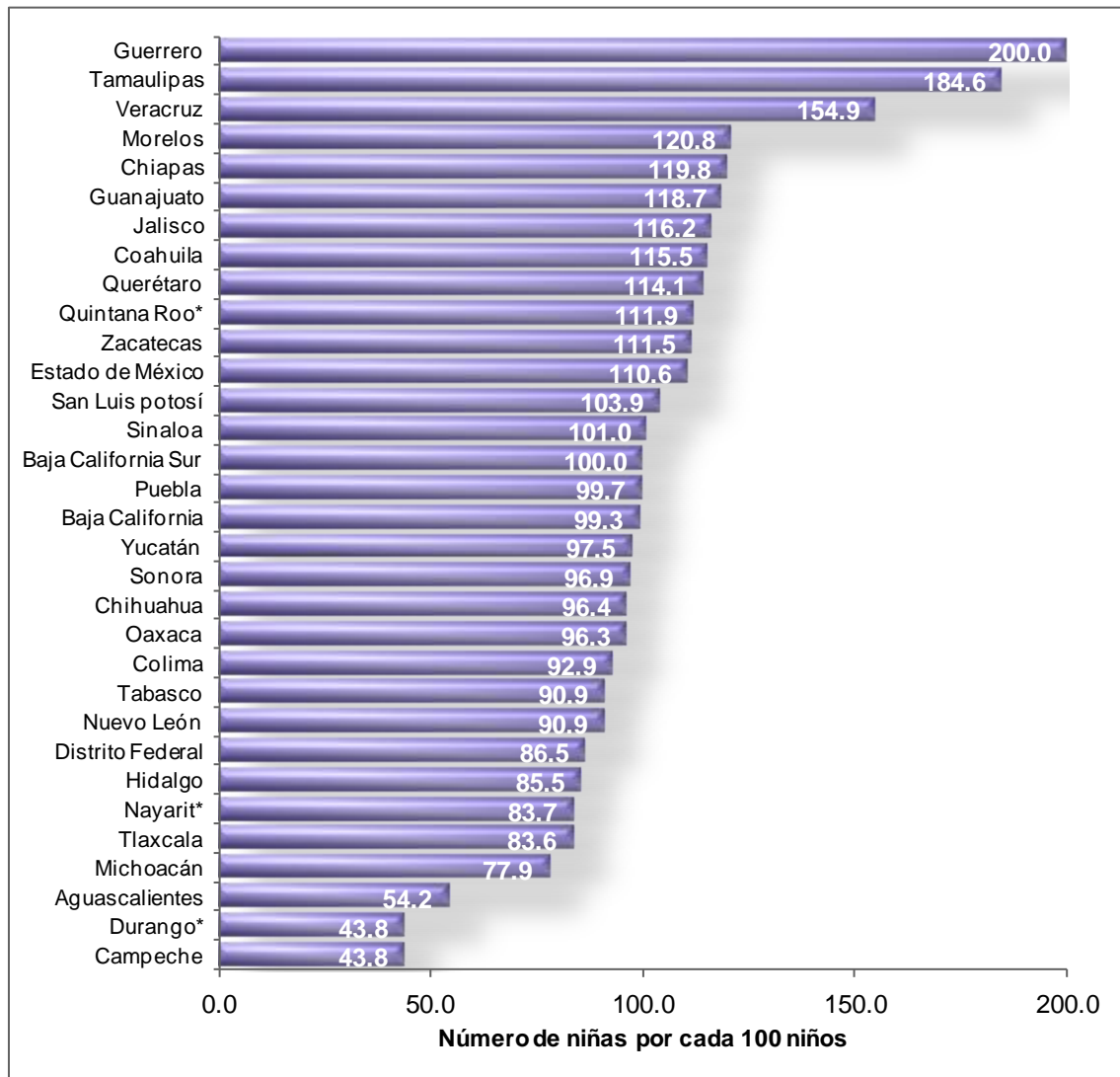

**Fuente:** CEAMEG con base en estadísticas del DIF Procuraduría de la Defensa del Menor y la Familia. Maltrato

Aunque de los siguientes datos no está disponible la actualización (se cuenta con los del año 2004), resulta importante presentarlos, ya que es posible conocer el tipo de maltrato por los que se tuvo conocimiento en el Programa de Prevención del Maltrato del Menor (PREMAN) del DIF.

El maltrato físico, emocional y la omisión de cuidados hacia los niños son los tipos que más proporción tienen en todas las entidades. El Distrito Federal, Morelos, Nayarit, Michoacán y Veracruz son las entidades donde predomina el maltrato físico hacia los menores. Cabe señalar que Tamaulipas e Hidalgo tienen la mayor proporción de abusos sexuales. Chiapas tiene la mayor proporción en el abandono de menores.

**Cuadro 3 Distribución porcentual de maltrato infantil por tipo y entidad federativa, 2004**

Entidad Federativa	Tipo de maltrato							
	Físico	Abuso sexual	Abandono	Emocional	Omisión de cuidados	Explotación sexual comercial	Negligencia	Explotación laboral
Estados Unidos Mexicanos	23.7	3.8	7.7	21.1	27.6	0.2	8.3	0.8
Aguascalientes	19.2	0.7	0.1	17.3	17.9	0.0	0.0	0.2
Baja California	14.4	3.3	3.2	7.2	56.3	0.1	0.0	0.1
Baja California Sur	24.6	8.7	4.3	26.1	18.8	0.0	17.4	0.0
Campeche	26.6	3.3	1.6	16.0	52.3	0.3	0.0	0.0
Coahuila	15.2	2.1	9.2	17.9	31.9	0.8	22.7	0.3
Colima	22.3	8.4	1.8	17.5	45.2	2.4	0.0	2.4
Chiapas	27.3	5.0	31.3	20.0	8.2	0.0	6.7	1.5
Chihuahua	11.5	3.2	4.9	1.1	71.6	0.0	1.7	1.7
Distrito Federal	57.8	0.0	0.0	82.2	82.2	0.0	0.0	0.0
Durango	33.8	2.1	8.4	18.7	0.0	0.0	37.1	0.0
Guanajuato	24.4	3.1	3.2	42.4	31.2	0.1	7.5	0.9
Guerrero	ND	ND	ND	ND	ND	ND	ND	ND
Hidalgo	37.3	9.1	18.6	12.4	19.9	0.1	0.0	1.6
Jalisco	29.7	5.3	6.1	16.3	9.7	0.1	1.6	0.2
México	38.5	3.5	5.0	21.4	0.0	0.0	36.5	0.0
Michoacán	43.9	3.3	0.3	12.9	39.3	0.0	0.0	0.3
Morelos	46.0	6.4	2.0	7.7	47.3	0.3	0.0	0.0
Nayarit	54.4	5.1	9.7	11.8	9.2	0.0	0.0	3.6
Nuevo León	19.6	5.7	13.3	3.9	0.0	0.0	24.9	0.6
Oaxaca	13.0	0.0	0.3	9.0	77.6	0.0	0.1	0.0
Puebla	21.6	1.0	5.2	69.7	37.3	0.0	0.3	0.7
Querétaro	24.4	9.7	6.5	25.1	28.3	0.7	1.1	3.6
Quintana Roo	36.2	9.7	9.3	33.8	26.2	0.0	0.0	6.0
San Luis Potosí	37.3	8.9	1.1	10.1	30.8	0.0	0.0	3.4
Sinaloa	31.0	5.3	0.7	33.6	42.7	0.4	3.1	0.1
Sonora	0.0	0.0	0.0	0.0	0.0	0.0	0.0	0.0
Tabasco	19.0	6.2	13.3	11.2	14.7	0.2	0.0	0.0
Tamaulipas	26.6	12.2	1.1	19.8	26.6	0.0	13.7	0.0
Tlaxcala	30.0	3.3	12.3	26.7	14.0	1.0	12.0	0.7
Veracruz	43.9	1.8	2.6	10.5	41.2	0.0	0.0	0.0
Yucatán	22.4	5.7	2.6	26.6	36.3	0.5	4.6	0.7
Zacatecas	14.6	2.0	2.4	29.6	38.5	0.0	3.2	0.4

**Nota:** Cifras de enero-diciembre. La suma de los diferentes tipos de maltrato en este año es inferior al cien por ciento, ya que hubo entidades federativas en que no se logró especificar el tipo de maltrato de algunos niños.

**ND** No disponible.

**Fuente:** CEAMEG con base en DIF. Dirección de Asistencia Jurídica. Subdirección de Asistencia Jurídica y Adopciones. Programa de Prevención del Maltrato del Menor (PREMAN)

La **Consulta Infantil y Juvenil 2012** llevada a cabo por el IFE el 29 de abril de ese año en espacios públicos, mediante la instalación de casillas en todo el territorio nacional, permitió medir la participación ciudadana de los niños y adolescentes de 6 a 15 años de edad, así como conocer la percepción que tiene los niños y jóvenes de sus entorno familiar, escolar, social, así como el respeto de sus derechos humanos.

A partir de esta Consulta es posible tener un acercamiento a la violencia que padecen las y los niños y adolescentes del país, a través de lo que expusieron libremente en el instrumento que se diseñó para captar sus características y percepciones sobre diferentes temas. Es así como es posible obtener la información sobre la situación de maltrato que viven en sus hogares.

Para obtener esta información se procesaron y analizaron los resultados de la Consulta referentes a cómo se sienten en sus casas y si han sido maltratados o golpeados por alguien en la misma.

Cabe precisar que del total de las y los niños y jóvenes de entre 6 y 15 años del país en el año 2012<sup>1</sup>, sólo 11 por ciento participó en la Consulta realizada en 2012. Por grupos de edad se observa que en los grupos de 6 a 9 y 10 a 12 años se presentó una mayor participación, 12.5 y 12.8, respectivamente, que en el grupo de las y los adolescentes de 13 a 15 años, de los cuales sólo 7.4 por ciento del total de jóvenes de esas edades en el país participaron en la Consulta 2012. Hubo una mayor participación por parte de las niñas y jóvenes de todas las

---

<sup>1</sup> Información de la población media del año 2012 con base en las proyecciones de población del CONAPO 2005-2030



edades que de niños y jóvenes respecto al total de la población en 2012 por sexo de esas edades.

El análisis de la información que se presenta se separa en los 3 grupos de edad que define el IFE de 6 a 9, 10 a 12 y 13 a 15 años; ya que se diseñó un instrumento de captación de información para cada uno.

**89 de cada 100 niñas** de entre 6 y 9 años de edad respondieron que **no** son maltratadas por algún miembro de su familia y **11 de ellas sí reciben algún tipo de maltrato o golpe**. Los estados en donde el porcentaje de niñas que consideran que sufren algún tipo de maltrato es mayor son: Jalisco 13.3%, Nayarit 13.4%, Oaxaca 13.6%, Aguascalientes 13.7% y Michoacán con 15.5 por ciento.

La respuesta de los niños de 6 a 9 años muestra que **85 de cada 100 sienten que no sufre de algún tipo de maltrato** por parte de sus familiares y **15 de ellos sienten que sí son maltratados**. En estados como Chiapas y Oaxaca (18.4%), Michoacán (19.4%) y Nayarit (19.5%) los niños respondieron que se sienten agredidos por los miembros de su familia.

7.1 por ciento de las niñas de 10 a 12 años externaron ser golpeadas o maltratadas en sus casas por algún miembro de su familia; mientras que 9.5 por ciento de los niños de estas edades también respondieron encontrarse en esta misma situación.

10.6 por ciento de las niñas (10 y 12 años de edad) de Oaxaca y San Luís Potosí consideran que son maltratadas por sus familiares, al igual que 11.1 por ciento de las niñas de Querétaro. En estados como Tamaulipas (12.3%) y Oaxaca (14%) los niños respondieron que se sienten agredidos por los miembros de su familia.

5.8 por ciento de las adolescentes de 13 a 15 años de edad declararon ser maltratadas o golpeadas en sus familias, mientras que 7.1 por ciento de los adolescentes declararon ser golpeados o maltratados en sus casas.

Por entidad federativa se tiene que 8.5 por ciento de las adolescentes de Tabasco, así como 9 por ciento de las de Guerrero y Oaxaca son maltratadas en sus casas. En el caso de los adolescentes en Quintana Roo 9.8%, San Luis Potosí 10% y Nayarit 10.1%% respondieron que se sienten agredidos por los miembros de su familia.

**Gráfica 3 Porcentaje de niñas y niños que declararon haber sido maltratados o golpeados en sus casas, 2012**

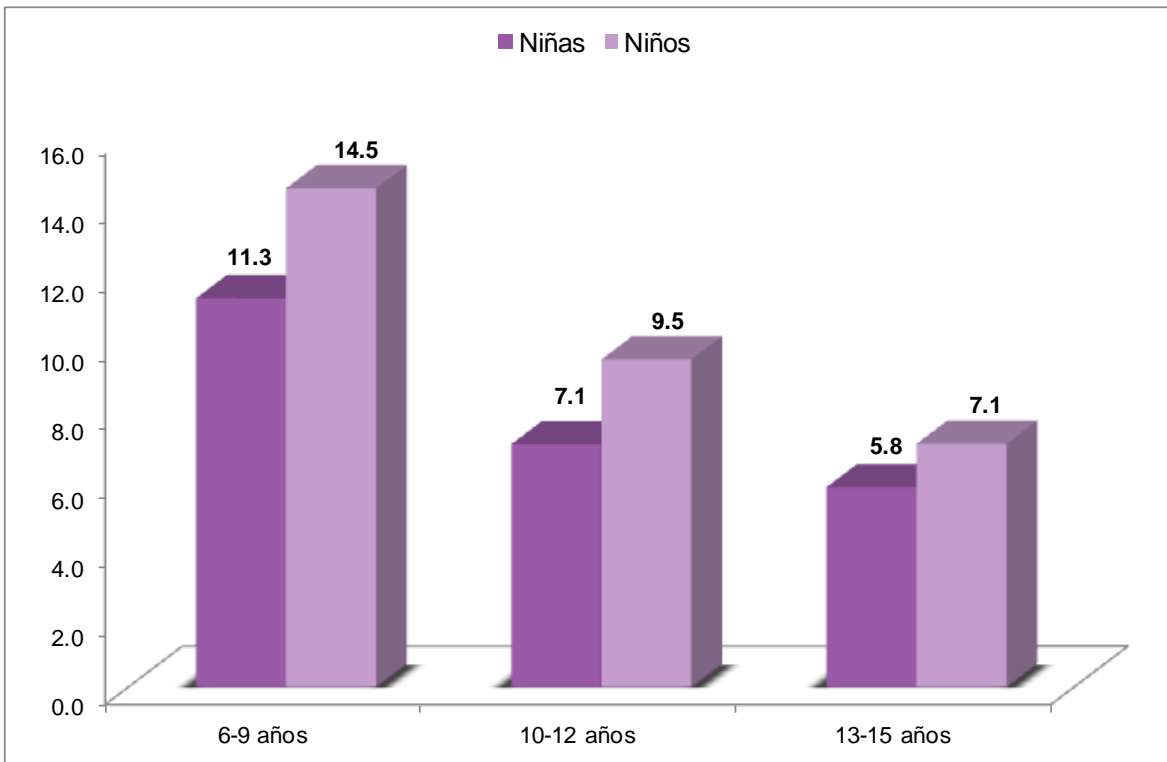

**Fuente:** CEAMEG con base en Consulta Infantil y Juvenil 2012

**Cuadro 4 Distribución porcentual de las niñas y niños de 6 a 9 años según lo respondido a “Yo siento que en mi casa me maltratan y me pegan” por entidad federativa**

Entidad federativa	Total		Niña				Total		Niño			
			SI		NO				SI		NO	
	N	%	N	%	N	%	N	%	N	%		
<b>Estados Unidos Mexicanos</b>	<b>506137</b>	<b>100</b>	<b>57421</b>	<b>11.3</b>	<b>448716</b>	<b>88.7</b>	<b>428484</b>	<b>100</b>	<b>62055</b>	<b>14.5</b>	<b>366429</b>	<b>85.5</b>
Aguascalientes	4523	100	621	13.7	3902	86.3	3814	100	648	17.0	3166	83.0
Baja California	10474	100	940	9.0	9534	91.0	8899	100	1026	11.5	7873	88.5
Baja California Sur	1562	100	139	8.9	1423	91.1	1427	100	221	15.5	1206	84.5
Campeche	2022	100	248	12.3	1774	87.7	1749	100	219	12.5	1530	87.5
Coahuila de Zaragoza	10217	100	889	8.7	9328	91.3	8145	100	884	10.9	7261	89.1
Colima	2129	100	193	9.1	1936	90.9	1657	100	263	15.9	1394	84.1
Chiapas	12284	100	1862	15.2	10422	84.8	11027	100	2025	18.4	9002	81.6
Chihuahua	12980	100	1687	13.0	11293	87.0	11011	100	1686	15.3	9325	84.7
Distrito Federal	47218	100	3796	8.0	43422	92.0	39540	100	4166	10.5	35374	89.5
Durango	5333	100	597	11.2	4736	88.8	4192	100	644	15.4	3548	84.6
Guanajuato	19349	100	2176	11.2	17173	88.8	16250	100	2275	14.0	13975	86.0
Guerrero	10506	100	1752	16.7	8754	83.3	8854	100	1848	20.9	7006	79.1
Hidalgo	13997	100	1395	10.0	12602	90.0	11580	100	1522	13.1	10058	86.9
Jalisco	43793	100	5814	13.3	37979	86.7	37792	100	6243	16.5	31549	83.5
México	103050	100	11790	11.4	91260	88.6	87544	100	12412	14.2	75132	85.8
Michoacán de Ocampo	28027	100	4358	15.5	23669	84.5	24015	100	4655	19.4	19360	80.6
Morelos	7005	100	709	10.1	6296	89.9	6118	100	852	13.9	5266	86.1
Nayarit	3098	100	415	13.4	2683	86.6	2433	100	474	19.5	1959	80.5
Nuevo León	20769	100	1631	7.9	19138	92.1	17949	100	1870	10.4	16079	89.6
Oaxaca	11805	100	1610	13.6	10195	86.4	10335	100	1901	18.4	8434	81.6
Puebla	26552	100	2717	10.2	23835	89.8	22621	100	2840	12.6	19781	87.4
Querétaro	9825	100	1383	14.1	8442	85.9	8596	100	1492	17.4	7104	82.6
Quintana Roo	3318	100	350	10.5	2968	89.5	2759	100	343	12.4	2416	87.6
San Luis Potosí	11103	100	1301	11.7	9802	88.3	9174	100	1427	15.6	7747	84.4
Sinaloa	9306	100	944	10.1	8362	89.9	7705	100	1104	14.3	6601	85.7
Sonora	7201	100	598	8.3	6603	91.7	5917	100	774	13.1	5143	86.9
Tabasco	5296	100	672	12.7	4624	87.3	4646	100	765	16.5	3881	83.5
Tamaulipas	9465	100	886	9.4	8579	90.6	7697	100	1027	13.3	6670	86.7
Tlaxcala	5388	100	737	13.7	4651	86.3	4401	100	674	15.3	3727	84.7
Veracruz de Ignacio de la Llave	35297	100	3891	11.0	31406	89.0	29904	100	4320	14.4	25584	85.6
Yucatán	7105	100	595	8.4	6510	91.6	5626	100	627	11.1	4999	88.9
Zacatecas	6140	100	725	11.8	5415	88.2	5107	100	828	16.2	4279	83.8

Fuente: CEAMEG con base en Resultados de la Consulta Infantil y Juvenil 2012 IFE

**Cuadro 5 Distribución porcentual de las niñas y niños de 10 a 12 años según lo respondido a “En mi casa me maltratan y me pegan” por entidad federativa.**

Entidad federativa	Total		Mujer				Total		Hombre			
			SI		NO				SI		NO	
	N	%	N	%	N	%	N	%	N	%		
<b>Estados Unidos Mexicanos</b>	<b>426223</b>	<b>100</b>	<b>30074</b>	<b>7.1</b>	<b>396149</b>	<b>92.9</b>	<b>375865</b>	<b>100</b>	<b>35779</b>	<b>9.5</b>	<b>340086</b>	<b>90.5</b>
Aguascalientes	1371	100	65	4.7	1306	95.3	1267	100	117	9.2	1150	90.8
Baja California	2032	100	120	5.9	1912	94.1	1671	100	172	10.3	1499	89.7
Baja California Sur	2210	100	181	8.2	2029	91.8	1778	100	168	9.4	1610	90.6
Campeche	2731	100	209	7.7	2522	92.3	2352	100	280	11.9	2072	88.1
Coahuila de Zaragoza	2770	100	135	4.9	2635	95.1	2348	100	135	5.7	2213	94.3
Colima	3703	100	330	8.9	3373	91.1	3538	100	392	11.1	3146	88.9
Chiapas	4094	100	325	7.9	3769	92.1	4433	100	448	10.1	3985	89.9
Chihuahua	4497	100	292	6.5	4205	93.5	3678	100	373	10.1	3305	89.9
Distrito Federal	4560	100	337	7.4	4223	92.6	3976	100	406	10.2	3570	89.8
Durango	5554	100	384	6.9	5170	93.1	4602	100	513	11.1	4089	88.9
Guanajuato	6231	100	349	5.6	5882	94.4	5610	100	472	8.4	5138	91.6
Guerrero	6740	100	430	6.4	6310	93.6	5891	100	504	8.6	5387	91.4
Hidalgo	7266	100	344	4.7	6922	95.3	5977	100	443	7.4	5534	92.6
Jalisco	7894	100	412	5.2	7482	94.8	6732	100	561	8.3	6171	91.7
México	8031	100	470	5.9	7561	94.1	6612	100	535	8.1	6077	91.9
Michoacán de Ocampo	8179	100	602	7.4	7577	92.6	7206	100	753	10.4	6453	89.6
Morelos	8594	100	487	5.7	8107	94.3	7891	100	650	8.2	7241	91.8
Nayarit	9340	100	572	6.1	8768	93.9	8251	100	709	8.6	7542	91.4
Nuevo León	9420	100	651	6.9	8769	93.1	8015	100	799	10.0	7216	90.0
Oaxaca	9402	100	998	10.6	8404	89.4	8443	100	1184	14.0	7259	86.0
Puebla	10422	100	992	9.5	9430	90.5	10003	100	1201	12.0	8802	88.0
Querétaro	11309	100	1253	11.1	10056	88.9	10729	100	1474	13.7	9255	86.3
Quintana Roo	11574	100	643	5.6	10931	94.4	9371	100	735	7.8	8636	92.2
San Luis Potosí	12004	100	1273	10.6	10731	89.4	10332	100	1173	11.4	9159	88.6
Sinaloa	14625	100	1103	7.5	13522	92.5	13184	100	1344	10.2	11840	89.8
Sonora	17411	100	721	4.1	16690	95.9	16295	100	945	5.8	15350	94.2
Tabasco	22944	100	1361	5.9	21583	94.1	19394	100	1641	8.5	17753	91.5
Tamaulipas	24016	100	2193	9.1	21823	90.9	21644	100	2672	12.3	18972	87.7
Tlaxcala	31366	100	2206	7.0	29160	93.0	27800	100	2689	9.7	25111	90.3
Veracruz de Ignacio de la Llave	33422	100	1653	4.9	31769	95.1	29701	100	1916	6.5	27785	93.5
Yucatán	40075	100	3272	8.2	36803	91.8	35631	100	3950	11.1	31681	88.9
Zacatecas	82436	100	5711	6.9	76725	93.1	71510	100	6425	9.0	65085	91.0

Fuente: CEAMEG con base en Resultados de la Consulta Infantil y Juvenil 2012 IFE

**Cuadro 6 Distribución porcentual de las niñas y niños de 13 a 15 años según lo respondido a “En mi casa me maltratan y me pegan” por entidad federativa.**

Entidad federativa	Distribución porcentual de las niñas y niños de 13 a 15 años según lo respondido a “En mi casa me maltratan y me pegan” por entidad federativa.											
	Total		Mujer				Total		Hombre			
			SI		NO				SI		NO	
N	%	N	%	N	%	N	%	N	%	N	%	
<b>Estados Unidos Mexicanos</b>	<b>251255</b>	<b>100</b>	<b>14589</b>	<b>5.8</b>	<b>236666</b>	<b>94.2</b>	<b>203961</b>	<b>100</b>	<b>14416</b>	<b>7.1</b>	<b>189545</b>	<b>92.9</b>
Aguascalientes	683	100	33	4.8	650	95.2	593	100	37	6.2	556	93.8
Baja California	1033	100	66	6.4	967	93.6	908	100	64	7.0	844	93.0
Baja California Sur	927	100	61	6.6	866	93.4	858	100	79	9.2	779	90.8
Campeche	1411	100	63	4.5	1348	95.5	1243	100	72	5.8	1171	94.2
Coahuila de Zaragoza	905	100	33	3.6	872	96.4	666	100	36	5.4	630	94.6
Colima	2197	100	167	7.6	2030	92.4	1556	100	119	7.6	1437	92.4
Chiapas	3083	100	146	4.7	2937	95.3	2583	100	155	6.0	2428	94.0
Chihuahua	3043	100	145	4.8	2898	95.2	2223	100	136	6.1	2087	93.9
Distrito Federal	2170	100	145	6.7	2025	93.3	1730	100	168	9.7	1562	90.3
Durango	2386	100	163	6.8	2223	93.2	2274	100	182	8.0	2092	92.0
Guanajuato	4173	100	263	6.3	3910	93.7	3695	100	293	7.9	3402	92.1
Guerrero	2150	100	193	9.0	1957	91.0	1901	100	179	9.4	1722	90.6
Hidalgo	2556	100	155	6.1	2401	93.9	1935	100	120	6.2	1815	93.8
Jalisco	4207	100	160	3.8	4047	96.2	3229	100	222	6.9	3007	93.1
México	3632	100	114	3.1	3518	96.9	3095	100	201	6.5	2894	93.5
Michoacán de Ocampo	4273	100	211	4.9	4062	95.1	3451	100	238	6.9	3213	93.1
Morelos	5021	100	336	6.7	4685	93.3	3768	100	318	8.4	3450	91.6
Nayarit	6758	100	455	6.7	6303	93.3	5734	100	579	10.1	5155	89.9
Nuevo León	6876	100	300	4.4	6576	95.6	4652	100	284	6.1	4368	93.9
Oaxaca	5810	100	521	9.0	5289	91.0	4311	100	508	11.8	3803	88.2
Puebla	5252	100	260	5.0	4992	95.0	4076	100	221	5.4	3855	94.6
Querétaro	5821	100	228	3.9	5593	96.1	5182	100	289	5.6	4893	94.4
Quintana Roo	6286	100	499	7.9	5787	92.1	4606	100	450	9.8	4156	90.2
San Luis Potosí	7108	100	510	7.2	6598	92.8	5502	100	548	10.0	4954	90.0
Sinaloa	11832	100	666	5.6	11166	94.4	7811	100	511	6.5	7300	93.5
Sonora	12492	100	423	3.4	12069	96.6	11738	100	430	3.7	11308	96.3
Tabasco	8049	100	685	8.5	7364	91.5	7269	100	675	9.3	6594	90.7
Tamaulipas	20140	100	791	3.9	19349	96.1	15619	100	745	4.8	14874	95.2
Tlaxcala	17072	100	1086	6.4	15986	93.6	15297	100	1186	7.8	14111	92.2
Veracruz de Ignacio de la Llave	20488	100	1046	5.1	19442	94.9	16061	100	1010	6.3	15051	93.7
Yucatán	24585	100	1505	6.1	23080	93.9	23006	100	1696	7.4	21310	92.6
Zacatecas	48836	100	3160	6.5	45676	93.5	37389	100	2665	7.1	34724	92.9

Fuente: CEAMEG con base en Resultados de la Consulta Infantil y Juvenil 2012 IFE

Como un dato complementario, se tiene la Encuesta de Maltrato Infantil en Adolescentes de Secundarias en cuatro estados de la República Mexicana, 2006 llevada a cabo por el INMUJERES y el Instituto Nacional de Psiquiatría "Ramón de la Fuente Muñiz" en Baja California, Sonora, Tlaxcala y Yucatán a la población de entre 12 y 15 años.

Los resultados de esta encuesta mostraron que el tipo de maltrato que se ejerce en contra de los menores son determinados por algunos factores familiares:

- El maltrato físico y físico severo es más alto entre niños varones que viven con otros familiares, y en donde no hay presencia de padre ni de madre (22.3% y 30.9%),
- El maltrato emocional es más común en hogares donde hay mamá y padrastro (61.6%)
- El maltrato por negligencia y abandono es más frecuente en los hogares donde vive el papá y la madrastra (22.4%)
- El abuso sexual tiene una prevalencia más elevada en los hogares de papá y madrastra (7.1%)
- El maltrato físico y físico severo presenta prevalencia más alta en las niñas que viven con otros familiares (25 % y 20%)
- El maltrato emocional por negligencia y el abuso sexual son más frecuentes en hogares donde viven mamá y padrastro (66.3%, 10.6% y 15.3% respectivamente).

## **B. Abuso sexual**

La OMS calcula que 150 millones de niñas y 73 millones de niños han experimentado relaciones sexuales forzadas u otras formas de violencia sexual que implican contacto físico, aunque es con seguridad un cálculo por debajo del real (OMS, 2006 en Pinheiro). Mucha de esta violencia sexual es protagonizada por miembros de la familia u otras personas que residen o visitan el hogar familiar, personas en las que normalmente confían los niños y niñas y que a menudo son responsables de su cuidado

Se debe precisar que para los datos de abuso sexual o los delitos sexuales contra menores no hay una fuente estadística oficial (actualizada, homogénea, que permita dar seguimiento) a la cual recurrir directamente para obtener los datos. A partir de lo mencionado en el párrafo anterior, una fuente actual y que da cuenta del problema en que viven algunos y algunas niñas del país en el interior de sus familias, es la Consulta Infantil y Juvenil 2012; a partir de la cual fue posible captar las declaraciones de las niñas y los niños que participaron respecto al haber sido víctimas de algún abuso de tipo sexual, como lo es que algún familiar toque su cuerpo y les pidan mantener eso en secreto o que ellos expresen que les molesta.

A nivel nacional se observa que existe una mayor proporción de niños que reconocieron el abuso por parte de algún miembro de su familia que de niñas. Los más pequeños, de 6 a 9 años, 13.1 por ciento de niños declararon haber sido tocados por algún familiar, mientras que 9.4 por ciento de las niñas de esas edades también.



De las niñas de 10 a 12 años, 6.2 por ciento han sido víctimas de algún abuso así como 9 por ciento de los niños. De las adolescentes de 13 a 15 años 4.6 declararon haber sido tocadas por algún familiar, así comí 6.1 de los adolescentes.

**Gráfica 4 Porcentaje de niños y niñas que declararon que algún miembro de su familia ha tocado su cuerpo, 2012**

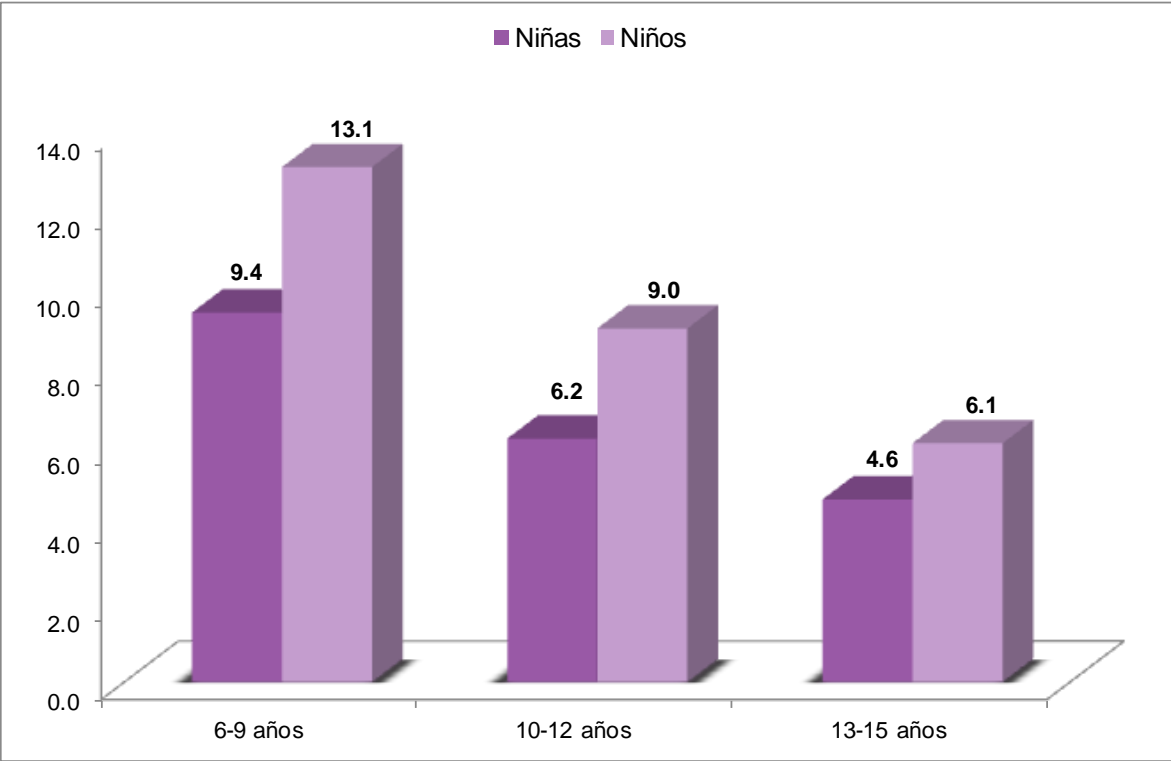

Fuente: CEAMEG con base en Consulta Infantil y Juvenil 2012

9.4 por ciento de las niñas de entre 6 y 9 años respondió que ha tocado su cuerpo alguno de sus familiares. Por entidad federativa se tiene que en Oaxaca 12.2%, Guerrero 13%, Michoacán 13.7% y Chiapas 13.8% se registraron los mayores porcentajes de niñas que han sido tocadas por sus familiares y que es piden que “no lo cuenten”.

En el caso de los niños de esta misma edad, 13.1 por ciento declaró haber sido tocado por algún familiar. En tanto Querétaro 17.1% y Chiapas 17.3% son las entidades con los porcentajes más altos de niños que han sido tocados por algún miembro de su familia.

**Gráfica 5 Porcentaje de niños y niñas de 6 a 9 años que declararon que algún miembro de su familia ha *tocado su cuerpo*, por entidad federativa 2012**

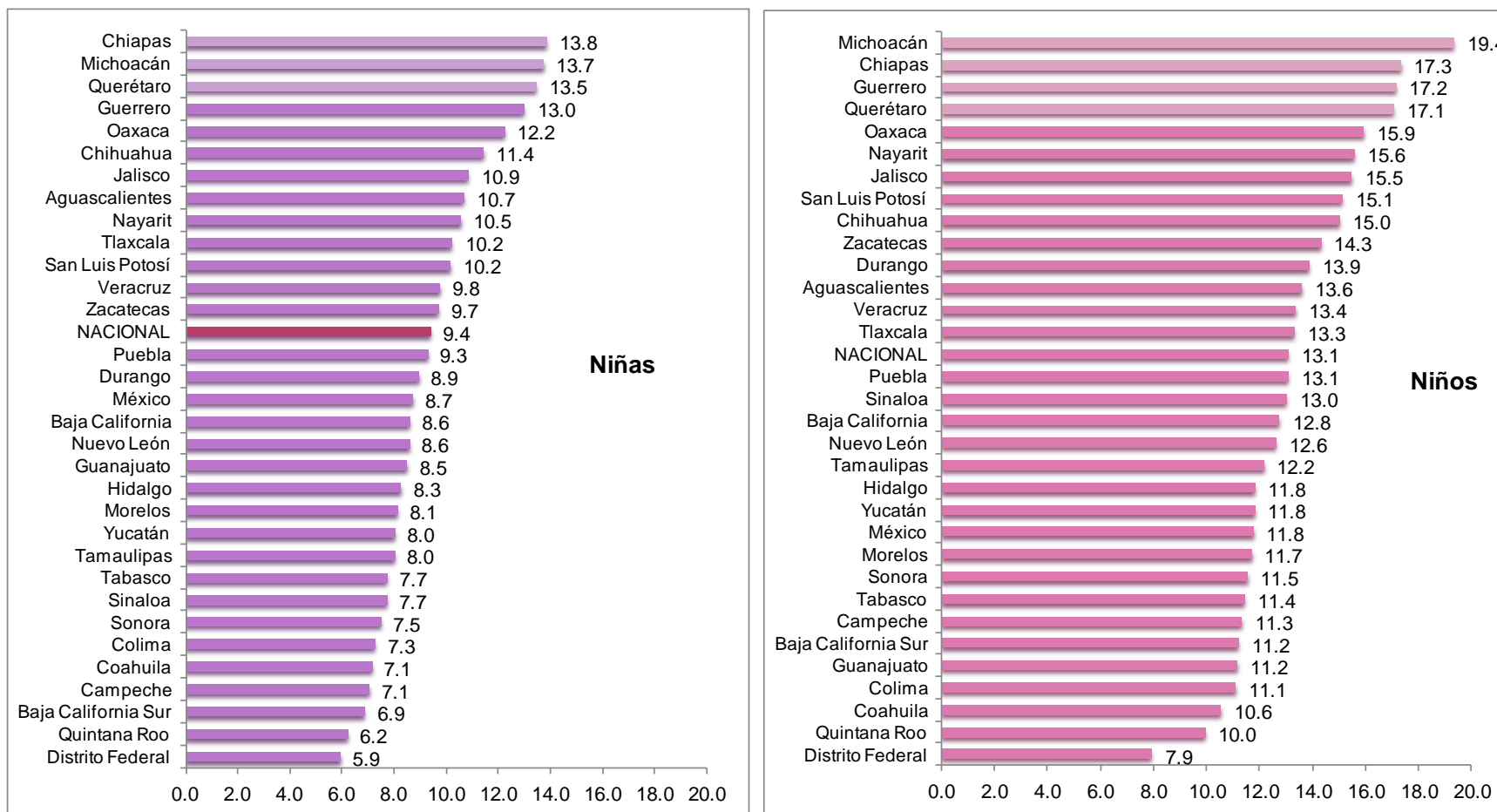

Fuente: CEAMEG con base en Consulta Infantil y Juvenil 2012

6.2 por ciento de las niñas de entre 10 y 12 años ha sido tocada por algún familiar. 13 por ciento de las niñas de Querétaro y 10 por ciento de las niñas de Oaxaca declararon también haber agredidas de esta manera por algún familiar.

En el caso de los niños de 10 a 12 años, 9 de cada 100 manifestaron haber sido transgredidos en su cuerpo. En tanto los niños de Oaxaca (13.4%) y Querétaro (17.3%) resultaron también ser los que mayor porcentaje de declarar que han sido tocados por alguien en su propia casa.

**Gráfica 6 Porcentaje de niños y niñas de 10 a 12 años que declararon que algún miembro de su familia ha *tocado su cuerpo*, por entidad federativa 2012**

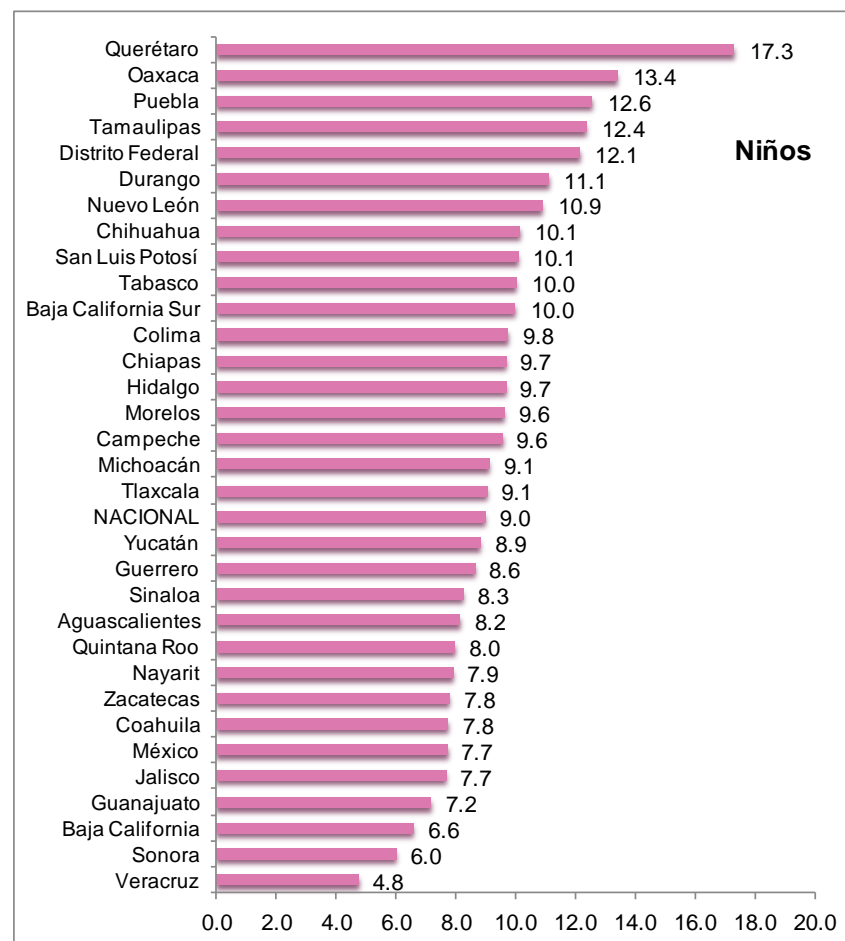
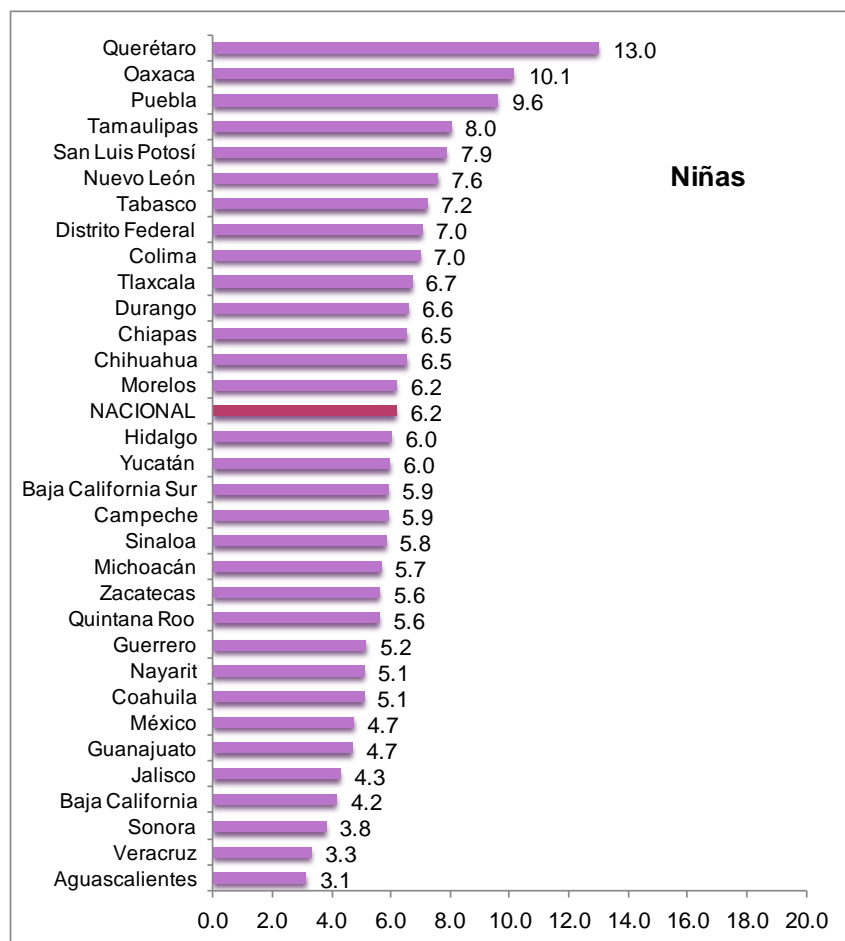

Fuente: CEAMEG con base en Consulta Infantil y Juvenil 2012

De las adolescentes de 13 a 15 años 4.6 por ciento refirió sí haber sido tocada por algún miembro de su familia, así como 6.1 por ciento de los adolescentes.

Por entidad federativa se registraron una mayor proporción de mujeres adolescentes que reconocieron este hecho en Guerrero y Oaxaca, ambos con 6.5%, Quintana Roo 6.9% y Tabasco 7.4%. En el caso de los hombres, en Quintana Roo 8.8% y Nayarit 12%

**Gráfica 7 Porcentaje de niños y niñas de 13 a 15 años que declararon que algún miembro de su familia ha *tocado su cuerpo*, por entidad federativa 2012**

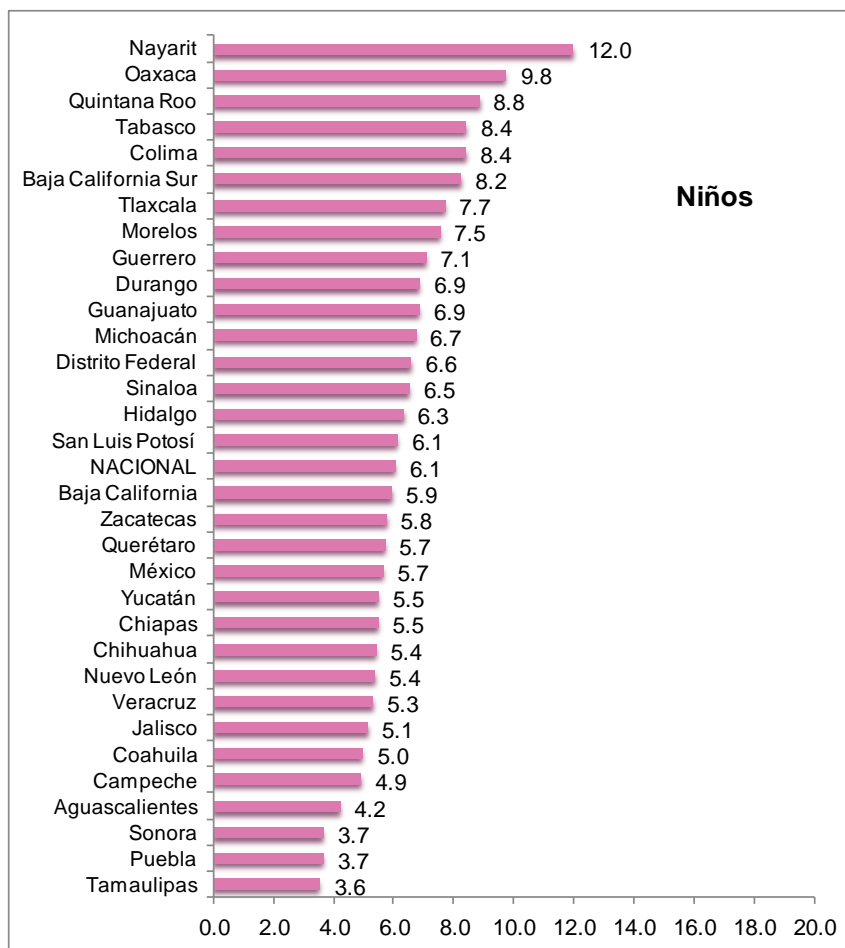
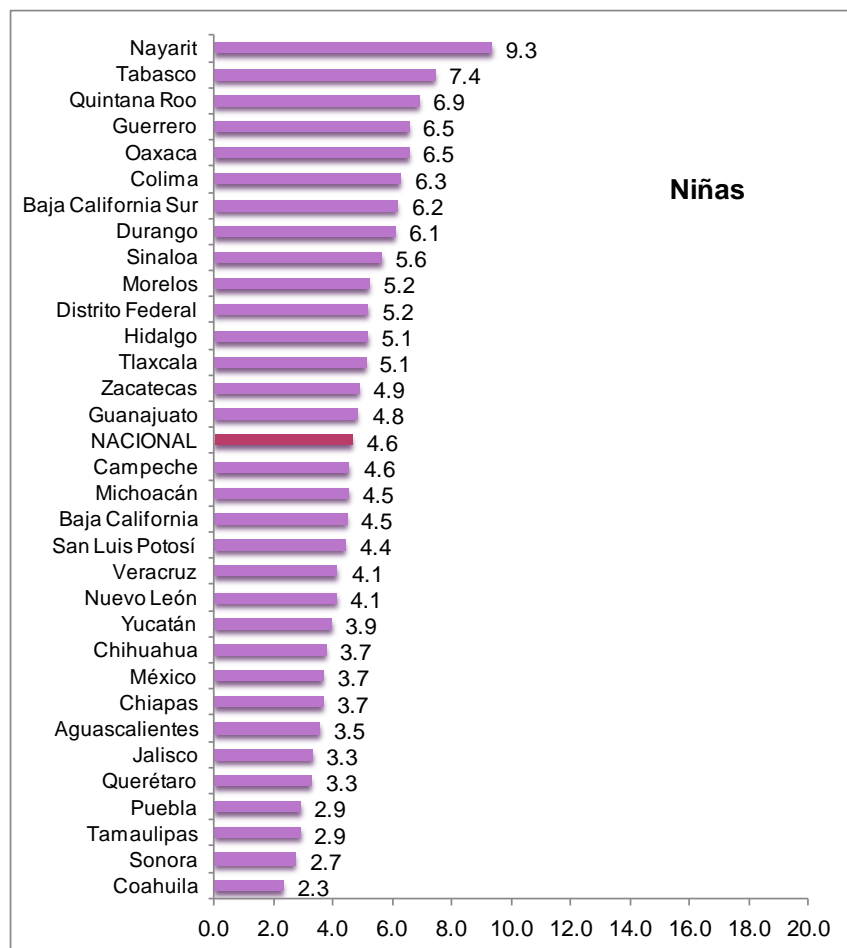

Fuente: CEAMEG con base en Consulta Infantil y Juvenil 2012

### III. Referencias

WHO (2006). *Global Estimates of Health Consequences Due to Violence against Children*. Background Paper to the UN Secretary-General's Study on Violence against Children. Ginebra, Organización Mundial de la Salud.

Organización Mundial de la Salud (OMS, 2012). *Diez datos acerca del desarrollo en la primera infancia como determinante social de la salud*, 2012. [http://www.who.int/maternal\\_child\\_adolescent/topics/child/development/10facts/es/](http://www.who.int/maternal_child_adolescent/topics/child/development/10facts/es/), marzo de 2012.

Instituto Federal Electoral (IFE) (2012). *Consulta Infantil y Juvenil 2012*. Consulta de resultados.

Instituto Federal Electoral, IFE. (2012) *Resultados Nacionales de la Consulta Infantil y Juvenil 2012*.

INEGI (2013). Estadísticas a propósito de. 30 de abril 2012

<http://200.23.8.5/inegi/default.aspx?s=inegi&c=274>

Procuraduría de la Defensa del Menor y la Familia. Maltrato. [http://procuraduria.dif.gob.mx/micrositio\\_pdmf/?page\\_id=520](http://procuraduria.dif.gob.mx/micrositio_pdmf/?page_id=520)

<http://www.inegi.org.mx/Sistemas/temasV2/Default.aspx?s=est&c=21702>





Cámara de Diputados  
LXII Legislatura  
Abril 2013

<http://ceameg.diputados.gob.mx>

[ceameg.difusion@congreso.gob.mx](mailto:ceameg.difusion@congreso.gob.mx)

Lic. María Isabel Velasco Ramos  
Directora General

Mtra. Nuria Gabriela Hernández Abarca  
Directora de Estudios Jurídicos de los  
Derechos Humanos de las Mujeres y la Equidad de Género

Mtra. Milagros del Pilar Herrero Buchanan  
Directora de Estudios Sociales de la  
Posición y Condición de las Mujeres y la Equidad de Género

Mtra. Rossana Hernández Dávila  
Elaboración